

PUNTOS DE REFERENCIA

CENTRO DE ESTUDIOS PUBLICOS

Número 103

Septiembre 1992

ESTUDIO SOCIAL Y DE OPINION PUBLICA CEP-ADIMARK, AGOSTO 1992

- En la presente encuesta se amplió la cobertura incluyendo las ciudades de Arica, Iquique, Rancagua, Talca, Temuco, Valdivia y Osorno, las que se agregan a Antofagasta, Valparaíso, Viña del Mar, Concepción, Talcahuano y Gran Santiago. La encuesta se realizó antes del programa de televisión "A eso de...", que provocó gran impacto político.
- Entre las áreas peor evaluadas de la gestión de Gobierno aparece, por primera vez, el problema de la contaminación, cuya evaluación positiva baja de 41,3 a 24,4% de abril a agosto del presente año.
- El Partido Renovación Nacional recupera sus niveles de adhesión en relación a la encuesta anterior, alcanzando un porcentaje similar al que tenía en octubre de 1991. La Democracia Cristiana continúa disminuyendo su nivel de adherentes.
- Para el público la figura más importante de la Concertación, exceptuando al Presidente Aylwin, es Ricardo Lagos, superando a Eduardo Frei Ruiz-Tagle, en tanto que en la oposición es Evelyn Matthei, desplazando a Andrés Allamand.
- Si este domingo hubiera elecciones presidenciales, un 28,3% votaría por Eduardo Frei Ruiz-Tagle; un 15,1% por Ricardo Lagos, un 8,2% por Francisco Javier Errázuriz y un 7,8% votaría por Evelyn Matthei.
- Las tres figuras más destacadas en esta encuesta, en relación a las anteriores, son Evelyn Matthei, Jaime Ravinet y Ricardo Lagos.

Consideraciones generales

1 La presente encuesta corresponde a la segunda de la serie de estudios trimestrales programados para el año 1992. Estas encuestas están destinadas a servir de barómetro de la opinión pública chilena.

2 El trabajo de terreno se desarrolló entre los días 6 al 23 de agosto de 1992. Es necesario precisar que la toma de la muestra es anterior al programa político de Megavisión "A eso de...", que produjo importantes consecuencias políticas, las que obviamente no están recogidas en la presente encuesta.

En esta oportunidad se amplió la cobertura con respecto a las encuestas anteriores. Se entrevistó a 1.825 personas, mayores de 18 años, residentes en Arica, Iquique, Antofagasta, Valparaíso, Viña del Mar, Talca, Concepción, Talcahuano, Temuco, Valdivia, Osorno, Rancagua y el Gran Santiago. Estas ciudades representan el 65% de la población urbana del país. (En las encuestas anteriores la muestra comprendía el 47% de dicha población.)

El margen de error se estima en $\pm 3,0\%$. El método de muestreo es aleatorio y probabilístico en cada una de sus tres etapas.

Apreciaciones de la situación actual

3 Un 58,6% de la población mencionó, en primer lugar, delincuencia, asaltos y robos como problema al que el Gobierno debiera dedicar su mayor esfuerzo en solucionar. Este porcentaje ha comenzado a bajar a partir de la encuesta de abril de 1992 (Gráfico N° 2). Las preocupaciones de la población por la salud, la pobreza y la educación experimentan un leve repunte en sus tendencias. El problema del empleo disminuye respecto de las mediciones anteriores, alcanzando un 27,1% (Gráfico N° 1). En los lugares inferiores de la lista figuran derechos humanos, terrorismo y desórdenes callejeros.

GRAFICO Nº 1

Problemas a los que el Gobierno debiera dedicar mayor esfuerzo en solucionar

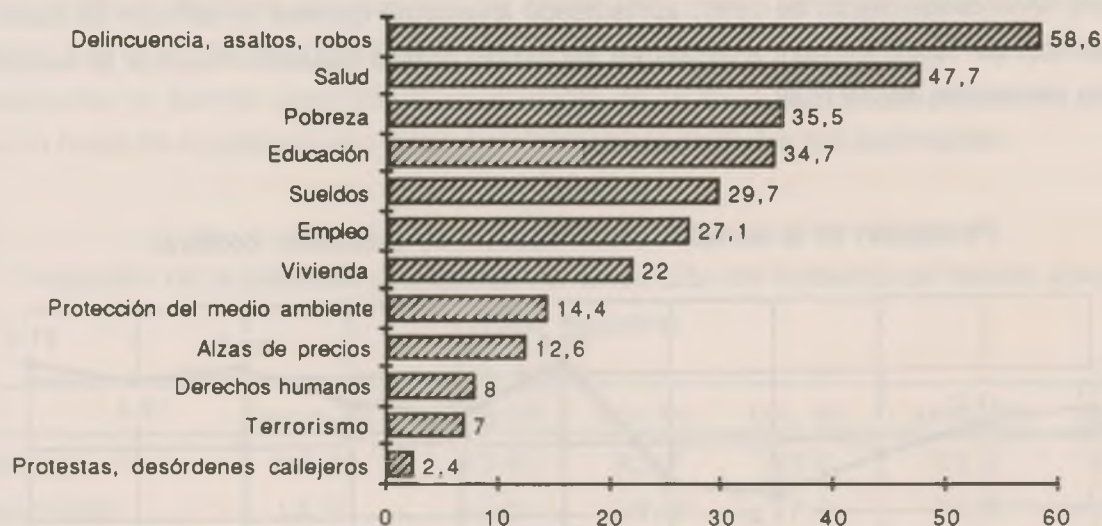

Fuente: Estudio CEP-Adimark, agosto 1992.

GRAFICO Nº 2

Principales cambios en las preocupaciones de la población

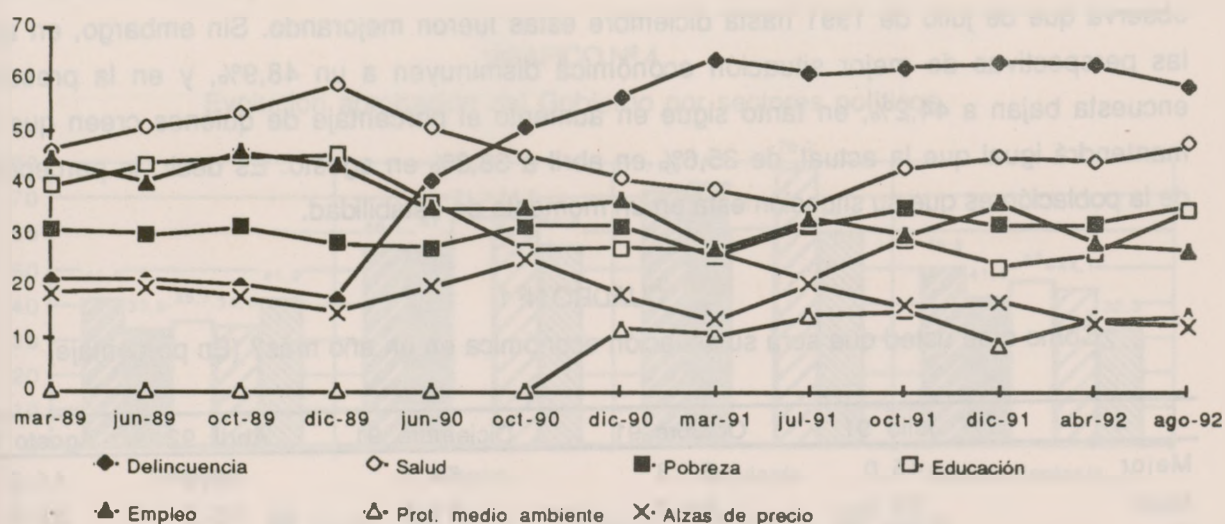

Fuente: Estudio CEP-Adimark, agosto 1992.

Situación económica

4 La percepción de la población sobre la situación económica continúa prácticamente en el mismo nivel desde marzo de 1991, aumentando levemente quienes la califican de buena o muy buena, de 19,8% en abril a 21,2% en agosto. El gráfico siguiente muestra la evolución de dicha percepción desde 1988.

GRAFICO Nº 3

Percepción de la situación económica. (% de evaluación positiva)

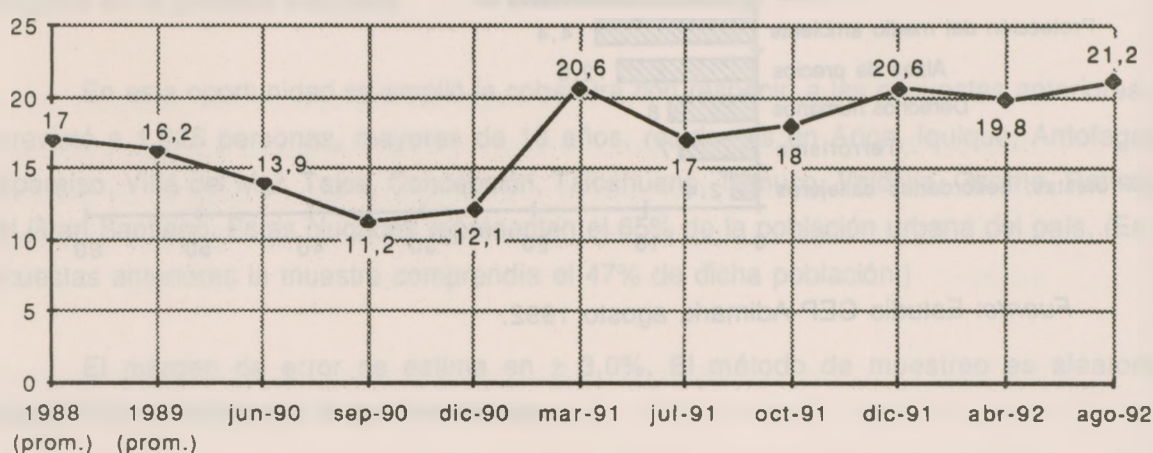

Fuente: Estudio CEP-Adimark, agosto 1992.

5 En cuanto a las expectativas de mejoramiento económico personal a futuro, se observa que de julio de 1991 hasta diciembre éstas fueron mejorando. Sin embargo, en abril las perspectivas de mejor situación económica disminuyen a un 48,9%, y en la presente encuesta bajan a 44,2%, en tanto sigue en aumento el porcentaje de quienes creen que se mantendrá igual que la actual, de 35,6% en abril a 38,3% en agosto. Es decir, la percepción de la población es que su situación está en un momento de estabilidad.

CUADRO Nº 1

¿Cómo cree usted que será su situación económica en un año más? (En porcentaje)

	Julio 91	Octubre 91	Diciembre 91	Abril 92	Agosto 92
Mejor	45,0	51,3	54,6	48,9	44,2
Igual	35,5	34,7	31,1	35,6	38,3
Peor	13,5	10,2	8,9	11,6	10,8
No sabe	5,9	3,9	5,4	4,0	6,6

Fuente: Estudios CEP- Adimark, agosto 1992.

Gobierno

6 La encuesta revela que el nivel de aprobación de la forma como Patricio Aylwin está conduciendo el Gobierno experimentó una disminución que va del 55,4% en abril al 48,7% en agosto, que es el más bajo desde el comienzo de su mandato. Por otra parte, el porcentaje que desaprueba su gestión experimenta un aumento de 16,8% a 18,2%. Es importante destacar que un tercio de la población no se pronuncia por ninguna de las dos alternativas.

CUADRO Nº 2

Proporción de la población que aprueba la conducción del Gobierno de Patricio Aylwin
(Total muestra)

	Marzo 91	Julio 91	Oct. 91	Dic. 91	Abril 92	Agosto 92
Aprueba	64,1	49,8	52,7	53,0	55,5	48,7
Desaprueba	14,5	15,3	13,6	17,4	16,8	18,2
Ni lo uno ni lo otro	21,4	34,9	33,7	29,6	27,6	33,1

Fuente: Estudios CEP- Adimark, agosto 1992.

7 El gráfico que se refiere a la evolución de la aprobación de la gestión gubernativa según posición política nos muestra que ésta disminuye en la izquierda: de un 78,2% en abril a un 60,2% en agosto. En la derecha en cambio aumenta de un 34,4% a un 41,9%. En los independientes hay una disminución del 44,1% al 32,3%. En el centro la aprobación disminuyó de un 64,5% a un 56,8%.

GRAFICO Nº 4

Evolución aprobación del Gobierno por sectores políticos

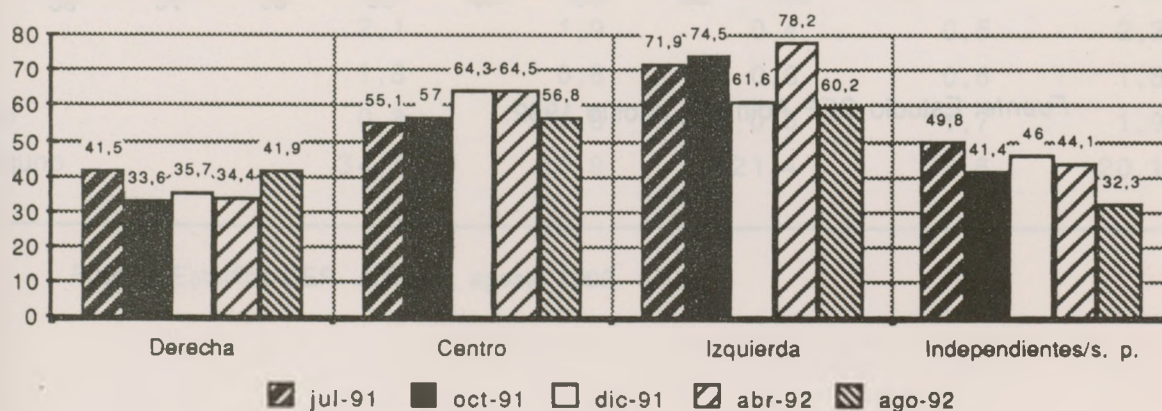

Fuente: Estudio CEP-Adimark, agosto 1992.

8 Entre las áreas mejor evaluadas del Gobierno ocupan los cuatro primeros lugares: Relaciones Internacionales, Manejo de la Economía, Educación y relación con las Fuerzas Armadas. Respecto a la encuesta anterior, surge como tema mejor evaluado el manejo de las relaciones del Gobierno con las Fuerzas Armadas, en tanto se registra una fuerte baja en la evaluación de la gestión en Educación, de 63,1% en abril a 51,8% en la presente encuesta. Entre las áreas peor evaluadas aparecen, de peor a mejor, Delincuencia, Pobreza, Terrorismo y Contaminación Ambiental. Esta última no figuraba entre las peor evaluadas en la encuesta anterior, ya que un 41,3% aprobaba la labor de Gobierno en esta área; ahora tan sólo un 24,4% lo hace. También disminuye notoriamente la aprobación de la gestión en salud, de un 41 % de aprobación en Abril a un 28,2 % en la presente encuesta.

GRAFICO Nº 5

Evaluación de la labor del Gobierno actual por áreas
(% evalúa con notas 5 - 6 - 7)

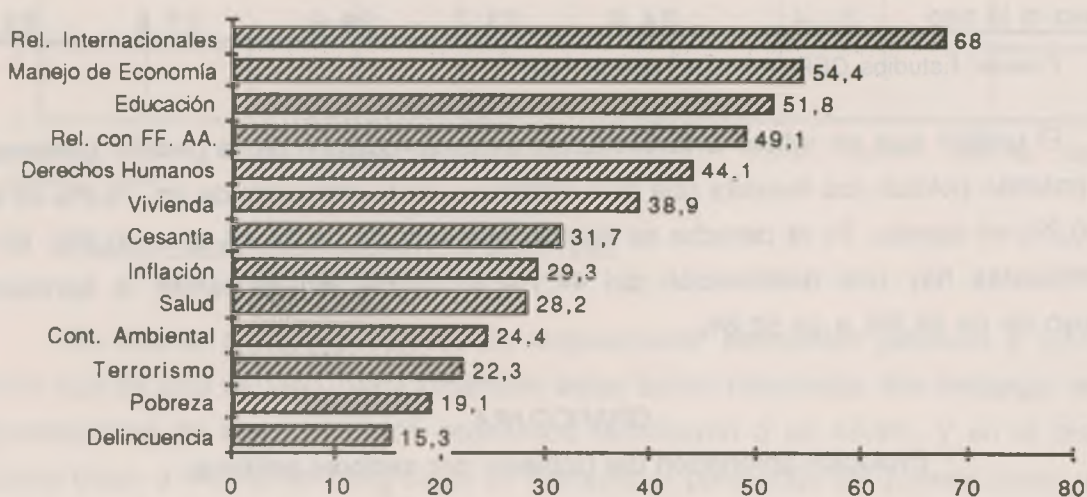

Fuente: Estudio CEP-Adimark, agosto 1992.

Adhesión a partidos y posiciones políticas

9 La Democracia Cristiana continúa siendo el partido con mayor fuerza política dado su nivel de adherentes. Sin embargo, la adhesión a este partido viene disminuyendo, ya que en diciembre de 1991 era de 41,3%, en abril baja a 35,4% y en la actualidad es tan sólo de 30,4%. Renovación Nacional experimenta un aumento importante, que va de 5,3% en abril a 10,3% en agosto. La UDI bajó de 9,3% en diciembre del 91, a 7,2% en abril y a 5,8% en la presente encuesta. Se mantienen en sus niveles anteriores el PPD, el Partido Socialista y la UCC. El Partido Comunista aumenta de 1,8 a 3,8 %, mientras que el Partido Radical lo hace del 0,9 al 2,2 %. Las personas no adheridas a ningún partido político se mantienen más o menos igual, en torno al 20 por ciento.

CUADRO Nº 3
Nivel de adhesión de partidos políticos
(En porcentaje)

	Julio 1991	Octubre 1991	Diciembre 1991	Abril 1992	Agosto 1992
DC	29,5	32,4	41,3	35,4	30,4
RN	6,0	10,6	8,2	5,3	10,3
PPD	8,7	8,4	5,4	8,4	8,1
UDI	5,8	8,0	9,3	7,2	5,8
PS	5,0	7,2	6,7	7,6	6,2
UCC	4,1	5,9	3,7	6,4	6,2
PC	1,8	1,8	1,5	1,8	3,8
PR	2,1	1,9	0,4	0,5	2,2
PH	1,3	0,8	0,6	0,6	1,8
Otro	0,8	1,8	0,8	1,7	1,9
Ninguno	34,3	20,9	21,4	22,6	20,1

Fuente: Estudios CEP- Adimark, agosto 1992.

1 0 El nivel de adhesión que reciben los partidos políticos en la presente encuesta, tal como en la anterior, no dice relación con los resultados de la reciente elección de concejales, lo que revela que al momento de votar el comportamiento de los independientes, que constituyen alrededor de un 20% de la población, es el que determina quiénes serán elegidos. Para estos efectos, es más comparable el cuadro de la definición política por tendencias con los resultados electorales.

1 1 En lo que se refiere a autodefinición política, la derecha/centro-derecha recupera el nivel de adhesión obtenido en la encuesta de diciembre de 1991. Por su parte, el centro experimenta una leve baja. Es la izquierda —en esta oportunidad— quien parece verse beneficiada de la disminución en los independientes (que disminuyen de 32,1 a 23,6 entre abril y agosto), ya que su nivel de adhesión aumenta significativamente.

CUADRO N° 4
Autodefinición Posición Política

	Derecha/ Centro Derecha	Centro	Izquierda/ Centro Izquierda	Independiente/ Ninguna/N. S.
Junio 1990	14,3	25,3	28,5	32,0
Octubre 1990	15,2	29,5	28,2	27,1
Diciembre 1990	13,4	29,9	23,7	33,1
Marzo 1991	17,7	28,8	21,0	32,5
Julio 1991	13,4	23,2	24,2	39,1
Octubre 1991	19,7	33,0	23,3	24,1
Diciembre 1991	21,9	30,8	23,3	24,1
Abril 1992	19,0	24,9	24,1	32,1
Agosto 1992	22,6	22,4	31,4	23,6

Fuente: Estudio Cep-Adimark, agosto 1992.

GRAFICO Nº 6
Evolución Política de los Chilenos

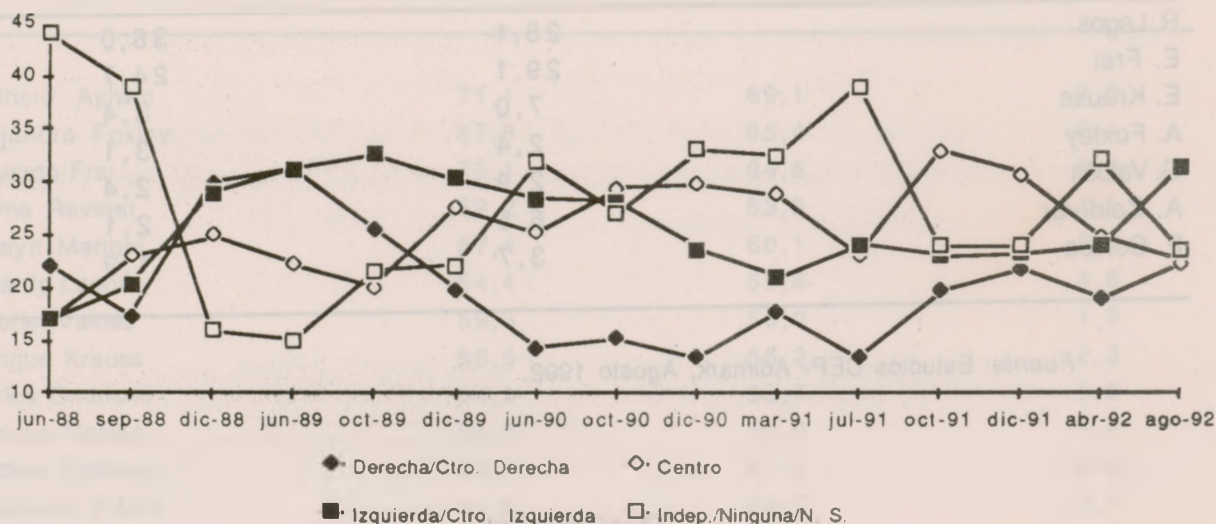

Fuente: Estudio CEP-Adimark, agosto 1992.

Personajes políticos

12 Respecto de los personajes políticos, se preguntó en esta oportunidad quién es la figura más importante de la Concertación, exceptuando al Presidente Aylwin, y quién es la figura más importante de la actual oposición. En la Concertación, la figura más importante de acuerdo a la percepción actual del público es Ricardo Lagos. En la oposición, surge como figura más destacada la de Evelyn Matthei, que no figuraba en la anterior, seguida de Sebastián Piñera y de Sergio Onofre Jarpa.

CUADRO N° 5

¿Quién es la figura más importante de la Concertación, exceptuando al Presidente Aylwin?

	Abril 1992	Agosto 1992
R. Lagos	28,1	36,0
E. Frei	29,1	24,7
E. Krauss	7,0	3,4
A. Foxley	2,4	3,1
G. Valdés	2,9	2,4
A. Zaldívar	6,5	2,1
E. Correa	3,7	1,9

Fuente: Estudios CEP- Adimark, Agosto 1992.

CUADRO N° 6

¿Quién es la figura más importante de la actual oposición?

	Abril 1992	Agosto 1992
E. Matthei	1,1	18,4
S. Piñera	14,6	17,5
S. O. Jara	10,9	10,2
A. Allamand	17,4	7,5
F. J. Errázuriz	7,1	5,4
H. Büchi	7,5	3,7
A. Pinochet	6,2	2,8

Fuente: Estudios CEP- Adimark, Agosto 1992.

13 Respecto de la evaluación de personajes políticos (porcentaje de encuestados que evalúan favorablemente), el cuadro tiene importantes variaciones, destacando especialmente el repunte de Jaime Ravinet y de Evelyn Matthei. En general, obtienen los más altos porcentajes Patricio Aylwin, 69,1%; Alejandro Foxley con 65,4%; Eduardo Frei con 64,5%; Jaime Ravinet con un 63,3%; Evelyn Matthei con un 60,1%; Ricardo Lagos con un 59,6%;

CUADRO Nº 7
Evaluación de personajes (Quienes conocen)
(% Favorable)

	Abril 1992	Agosto 1992	Dif. (Ago-Abr.)
Patricio Aylwin	71,1	69,1	-2,0
Alejandro Foxley	67,8	65,4	-2,4
Eduardo Frei	73,1	64,5	-8,4
Jaime Ravinet	52,2	63,3	11,1
Evelyn Matthei	57,4	60,1	2,7
Ricardo Lagos	64,4	59,6	-4,8
Gabriel Valdés	59,3	58,0	-1,3
Enrique Krauss	58,5	56,2	-2,3
Carlos Ominami	54,5	53,7	-0,8
Enrique Correa	54,3	50,9	-3,4
Andrés Zaldívar	53,9	47,3	-6,6
Sebastián Piñera	44,6	46,7	2,1
J. A. Viera-Gallo	51,7	44,4	-7,3
Gutenberg Martínez	45,2	42,9	-2,3
Jorge Schaulsohn	41,9	41,6	-0,3
Francisco J. Errázuriz	46,3	40,0	-6,3
José Piñera	38,7	36,7	-2,0
Sergio Onofre Jarpa	33,5	36,0	2,5
Ricardo Núñez	36,7	33,7	-3,0
Andrés Allamand	41,5	33,5	-8,0
Luis Maira	37,4	31,9	-5,5
Sergio Bitar		30,7	
Alberto Espina	36,1	30,3	-5,8
Miguel Otero	42,3	29,7	-12,6
Carlos González Márquez		29,4	
Hernán Büchi	22,7	27,1	4,4
Joaquín Lavín	24,5	26,1	1,6
Hernán Larraín		26,1	
Camilo Escalona		25,8	
Gladys Marín		20,0	
Jovino Novoa	26,9	18,9	-8,0
Volodia Teitelboim	15,0	13,7	-1,3
Promedio	46,4	41,0	-5,3

Fuente: Estudio Cep-Adimark, agosto 1992.

14 En cuanto a la evaluación de personajes en general, de acuerdo a la posición política de los encuestados, los personajes mejor evaluados en la derecha y centro derecha son Evelyn Matthei, Jaime Ravinet, Sebastián Piñera, Patricio Aylwin y Alejandro Foxley.

En el centro son Patricio Aylwin, Eduardo Frei Ruiz-Tagle, Alejandro Foxley, Evelyn Matthei y Jaime Ravinet.

En la izquierda, Ricardo Lagos, Patricio Aylwin, Eduardo Frei, Alejandro Foxley y Jaime Ravinet. Entre los independientes figuran Patricio Aylwin, Eduardo Frei, Alejandro Foxley, Jaime Ravinet y Ricardo Lagos.

CUADRO N° 8
Personajes mejor evaluados en cada posición política
(% Evaluación "positivo" y "muy positivo" entre quienes conocen)

Derecha	%	Centro	%	Izquierda	%	Independiente	%
E. Matthei	82,3	P. Aylwin	75,7	R. Lagos	78,5	P. Aylwin	56,4
J. Ravinet	66,8	Eduardo Frei	72,9	P. Aylwin	78,4	E. Frei	54,9
S. Piñera	63,4	A. Foxley	70,8	E. Frei	74,0	A. Foxley	53,2
P. Aylwin	62,1	E. Matthei	69,4	A. Foxley	72,0	J. Ravinet	52,4
A. Foxley	61,8	J. Ravinet	66,7	J. Ravinet	64,8	R. Lagos	50,0
J. Piñera	61,3	G. Valdés	63,5	C. Ominami	62,8	E. Krauss	48,7
S. O. Jarpa	59,0	E. Krauss	60,5	E. Correa	62,3	G. Valdés	47,7
G. Valdés	57,2	C. Ominami	59,8	E. Krauss	61,7	E. Matthei	46,4
H. Büchi	54,8	R. Lagos	58,9	G. Valdés	61,6	S. Piñera	43,6
A. Allamand	54,2	E. Correa	54,1	A. Zaldivar	58,9	C. Ominami	40,7
E. Frei	51,7	A. Zaldívar	53,6	R. Núñez	53,4	E. Correa	38,8
E. Krauss	51,4	S. Piñera	49,7	J. Schaulson	53,0	A. Zaldívar	37,6
A. Espina	47,6	F. J. Errázuriz	49,1	G. Martínez	52,3	F. J. Errázuriz	37,1
M. Otero	46,8	G. Martínez	46,1	J. A. Viera Gallo	49,0	J. A. Viera Gallo	36,4
C. Ominami	45,9	J. Viera-Gallo	45,2	L. Maira	48,7	A. Allamand	35,5
R. Lagos	44,1	J. Schaulsohn	41,0	S. Bitar	48,7	M. Otero	33,1
J. Lavín	43,6	S. O. Jarpa	38,6	E. Matthei	46,4	S.O. Jarpa	31,3

Fuente: Estudios CEP- Adimark, Agosto 1992.

Elecciones presidenciales

15 Si se realizaran elecciones presidenciales en este momento, los candidatos que obtendrían mayor apoyo serían Eduardo Frei Ruiz-Tagle (28,3%), Ricardo Lagos (15,1%), Francisco Javier Errázuriz (8,2%) y Evelyn Matthei (7,8%).

GRAFICO Nº 7

Si este domingo hubiera elecciones para Presidente de la República
y usted pudiera elegir a cualquier persona,
¿por quién votaría?

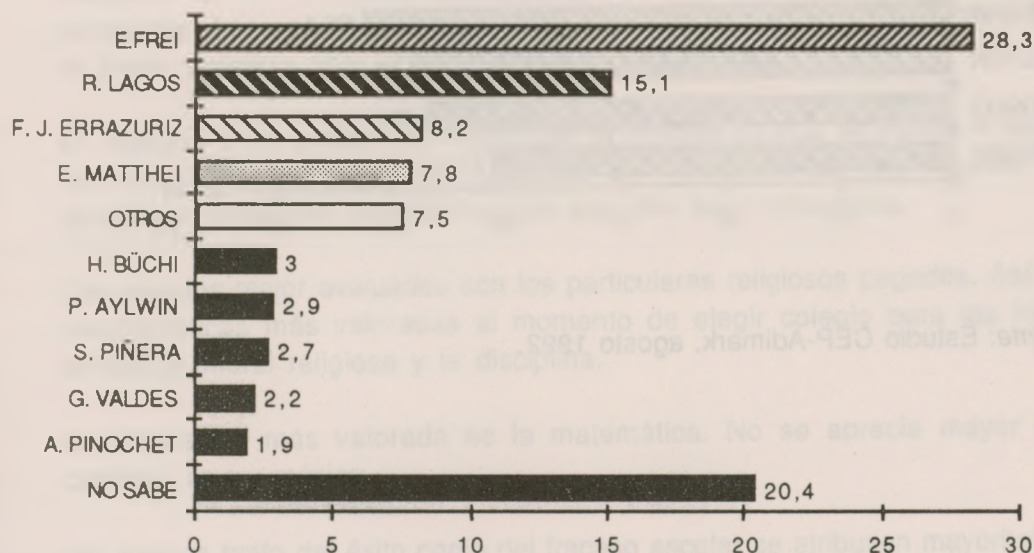

Fuente: Estudio CEP-Adimark, agosto 1992.

16 Nuevamente se consultó a los encuestados sobre la evaluación que hacen acerca del desempeño de diferentes Ministros del Gabinete de Patricio Aylwin.

Dentro de quienes los conocen, los que obtienen las notas más positivas (5, 6 y 7) son Alejandro Foxley, con un 69,4%; Ricardo Lagos, con un 68,3%; Enrique Krauss con un 64,9%; Enrique Correa con 63,7% y Carlos Ominami con 62,8%. El gráfico siguiente indica el orden de evaluación del resto de los Ministros con evaluación positiva.

GRAFICO Nº 8

Evaluación del desempeño de diferentes Ministros del Gobierno

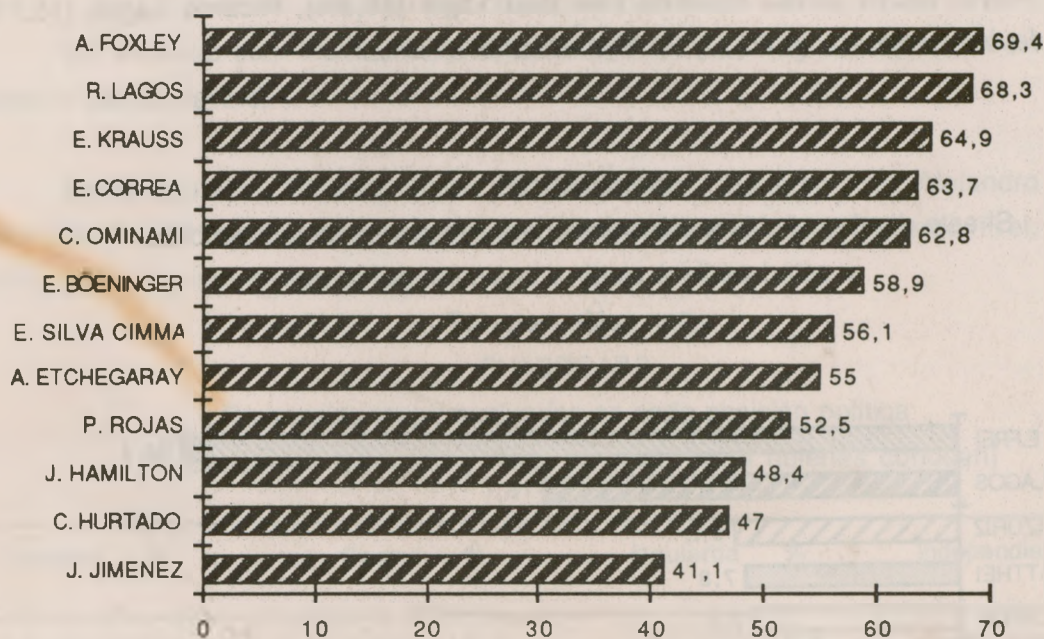

Fuente: Estudio CEP-Adimark, agosto 1992.

Claudia Correa*
Miguel González**

* Profesora de Historia, Pontificia Universidad Católica de Chile. Investigadora del Centro del Estudios Públicos.

** Abogado y Periodista, Pontificia Universidad Católica de Chile. Investigador del Centro de Estudios Públicos.