

PUNTOS DE REFERENCIA

CENTRO DE ESTUDIOS PUBLICOS

Número 90

Noviembre 1991

ESTUDIO SOCIAL Y DE OPINION PUBLICA CEP-ADIMARK, OCTUBRE 1991

- La población tiende en esta oportunidad a identificarse en mayor medida con alguna de las corrientes políticas tradicionales: la proporción de independientes cae de un 39% en julio de 1991 a un 24% en la medición actual. Este 15% se distribuye en el centro y la derecha. La izquierda mantiene la adhesión de julio de 1991.
- La percepción sobre la situación económica del país mejora levemente con respecto a la medición de julio. Se mantiene el nivel positivo observado durante todo este año, el cual es significativamente superior a las percepciones obtenidas durante 1990. La percepción actual es muy similar a las de 1988 y 1989.
- Se mantienen los personajes políticos que presentan la evaluación más positiva, aunque esta vez en un orden distinto. Destacan Patricio Aylwin, Eduardo Frei Ruiz-Tagle, Gabriel Valdés, Alejandro Foxley, Andrés Zaldívar y Ricardo Lagos.
- Como candidatos presidenciales se menciona en primer lugar a Eduardo Frei Ruiz-Tagle, seguido de Francisco Javier Errázuriz y Ricardo Lagos.
- Renovación Nacional y la UDI incrementan su popularidad. El PPD mantiene su adhesión. La Democracia Cristiana, el primer partido, a gran distancia, logra también un leve aumento de la adhesión, lo que también ocurre con el PS. Renovación Nacional se ubica como segundo partido, seguido por el PPD. En cuarto lugar está la UDI.
- En materia moral, la gran mayoría de los entrevistados se declara partidario de una ley que permita el divorcio, de las relaciones sexuales prematrimoniales y del uso de anticonceptivos.
- El 96% de la población declara creer en Dios; un 52,9% dice que reza todos los días, pero sólo un 24% asiste semanalmente a un culto religioso.

Consideraciones generales

1 La presente encuesta es la tercera de la serie de cuatro estudios programados para el año 1991. Estas encuestas —que se realizan trimestralmente— están destinadas a servir de barómetro de la opinión pública chilena.

2 El trabajo de terreno se desarrolló entre los días 27 de septiembre y 22 de octubre de 1991. Se entrevistó a 1.206 personas, mayores de 18 años, residentes en Antofagasta, Valparaíso, Viña del Mar, Concepción, Talcahuano y el Gran Santiago. El margen de error se estima en $\pm 3,5\%$. El método de muestreo es aleatorio y probabilístico en cada una de sus tres etapas.

Apreciaciones de la situación actual

3 Un 62,5% de la población mencionó, en primer lugar, delincuencia, asaltos y robos como problema al que el Gobierno debiera dedicar su mayor esfuerzo. Este porcentaje es similar al de julio (Gráfico N° 1). Las preocupaciones de la población (Gráfico N° 2) no experimentan un mayor cambio en sus tendencias. Sólo se revierte la tendencia a la baja que experimentaba salud, problema que sube en importancia, en forma significativa, respecto de julio de 1991.

GRAFICO N° 1

Problemas a los que el Gobierno debiera dedicar mayor esfuerzo en solucionar



GRAFICO Nº 2

Principales cambios en las preocupaciones de la población

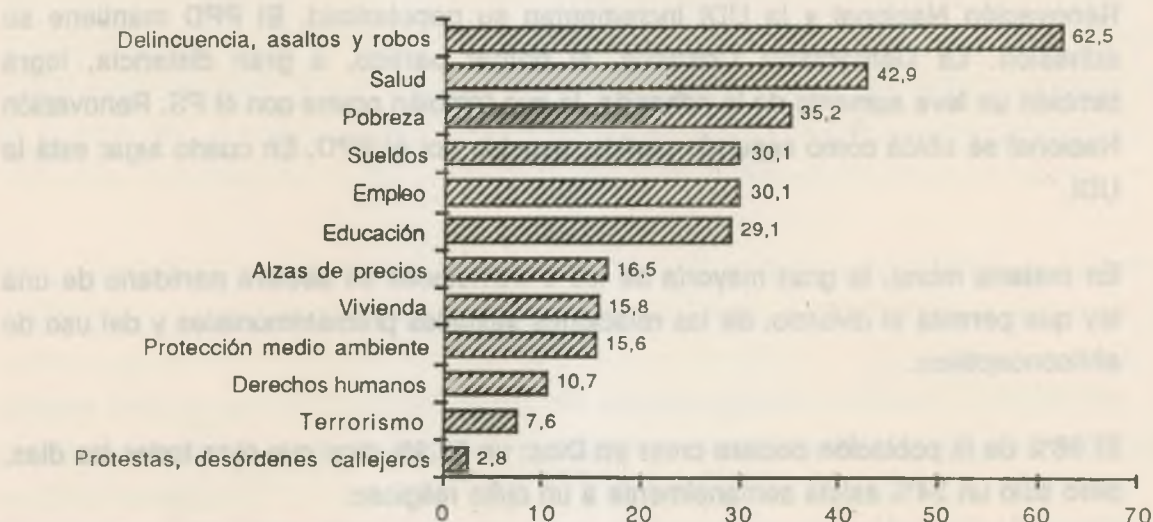
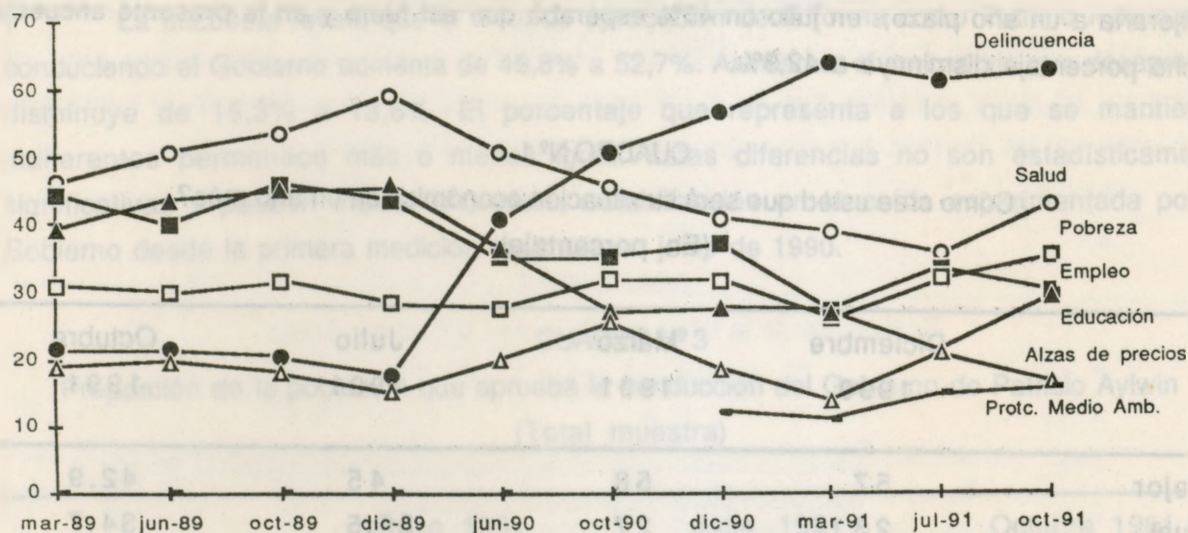

Situación económica

4 La percepción de la población sobre la situación económica experimenta un leve aumento de evaluación positiva, no significativa estadísticamente, que va de un 17% en julio de 1991 a un 18% en octubre del mismo año. La totalidad de las mediciones indican, en el gráfico siguiente, que la opinión pública considera que la situación económica habría estado mejor este año que en el anterior.

GRAFICO Nº 3

Percepción de la situación económica

(% de evaluación positiva)

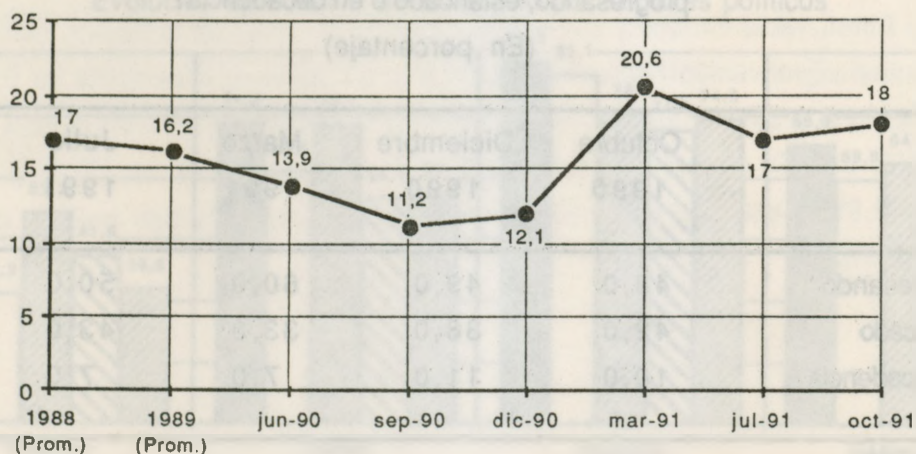

5 En cuanto a las expectativas económicas, vemos que durante este año éstas han ido decreciendo. En marzo un 58% de la población creía que su situación económica personal mejoraría a un año plazo; en julio un 45% esperaba que así fuera y en la presente encuesta dicho porcentaje disminuye a 42,9%.

CUADRO N° 1

¿Cómo cree usted que será su situación económica en un año más?
(En porcentaje)

	Diciembre 1990	Marzo 1991	Julio 1991	Octubre 1991
Mejor	57	58	45	42,9
Igual	23	27	35,5	34,7
Peor	13	10	13,5	8,8
No sabe	7	5	5,9	3,9

6 La mayoría de las personas considera que en el momento actual Chile está progresando. La cifra obtenida ahora es bastante similar a la de julio de 1991. Sin embargo, ella está muy distante de la señalada en la encuesta de marzo del 91, en la que un 60% indicaba que el país está progresando. Los que consideran que está estancado disminuyen de 43% a 39,8%, y los que creen que está en decadencia aumentan levemente de 7,0% a 8,2%.

CUADRO N° 2

¿Cree usted que en el momento actual Chile está
progresando, estancado o en decadencia?
(En porcentaje)

	Octubre 1990	Diciembre 1990	Marzo 1991	Julio 1991	Octubre 1991
Está progresando	48,0	49,0	60,0	50,0	51,9
Está estancado	42,0	38,0	33,0	43,0	39,8
Está en decadencia	10,0	11,0	7,0	7,0	8,2

Gobierno

7 La encuesta revela que el nivel de aprobación de la forma como Patricio Aylwin está conduciendo el Gobierno aumenta de 49,8% a 52,7%. Asimismo, el porcentaje que desaprueba disminuye de 15,3% a 13,6%. El porcentaje que representa a los que se mantienen indiferentes permanece más o menos igual. Estas diferencias no son estadísticamente significativas y pueden indicar una cierta estabilización en la caída experimentada por el Gobierno desde la primera medición realizada en junio de 1990.

CUADRO N° 3

Proporción de la población que aprueba la conducción del Gobierno de Patricio Aylwin
(Total muestra)

	Marzo 1991	Julio 1991	Octubre 1991
Aprueba	64,1	49,8	52,7
Desaprueba	14,5	15,3	13,6
Ni lo uno ni lo otro	21,4	34,9	33,7

8 Un gráfico interesante de la encuesta es el que se refiere a la evolución de la aprobación de la gestión gubernativa según posición política. En la derecha ésta disminuyó de 41,5% a 33,6%. Asimismo, en los independientes disminuyó de 49,8% a 41,4%. En el centro la aprobación aumentó levemente de 55,1% a 57%. De igual manera, en la izquierda aumentó de 71,9% a 74,5%.

GRAFICO N° 4

Evolución aprobación del Gobierno por sectores políticos

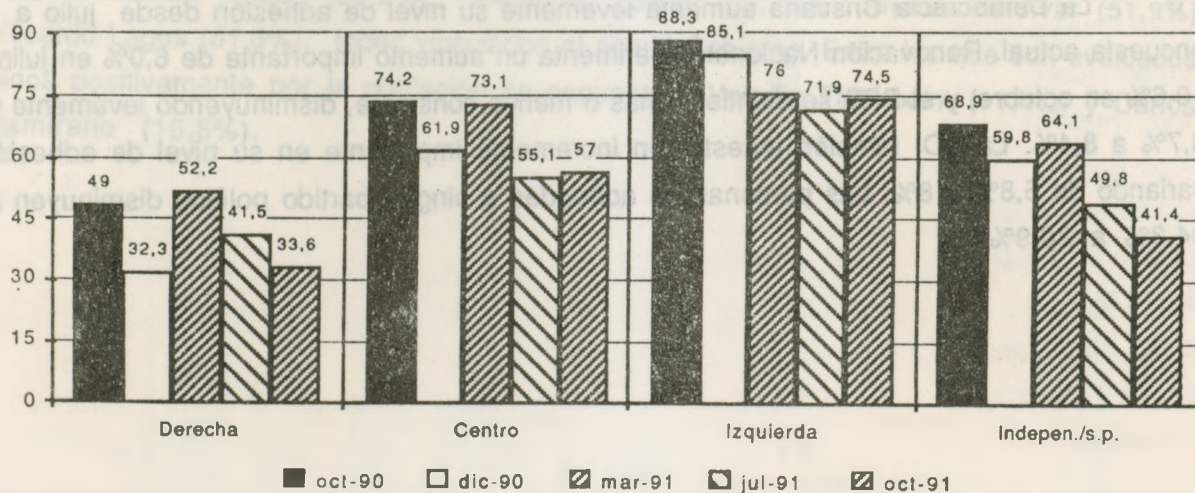

9 Entre las áreas mejor evaluadas del Gobierno figuran Relaciones Internacionales, Educación, Manejo de la Economía y Derechos Humanos, que respecto de julio de 1991 se ubica en una mejor posición que relaciones con las Fuerzas Armadas. Entre las áreas peor evaluadas aparecen Delincuencia, Pobreza, Terrorismo e Inflación. Esta última área, sin embargo, es mejor evaluada que en mediciones anteriores. La evaluación de la relación del Gobierno con las Fuerzas Armadas disminuye notablemente de 50,3% a 41,4%.

GRAFICO Nº 5

Evaluación de la labor del Gobierno actual por áreas

(% evalúa con notas 5 - 6 - 7)

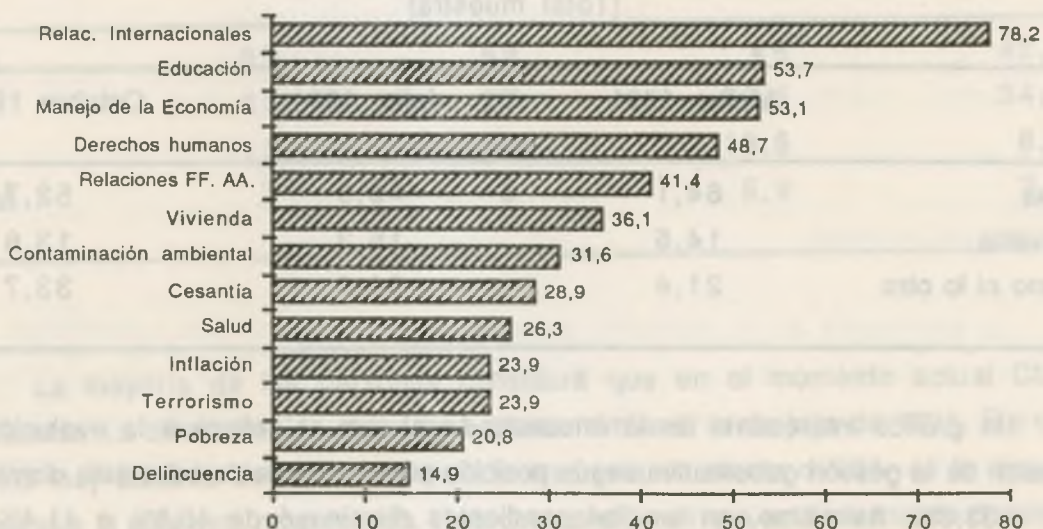

Adhesión a partidos, personajes y posiciones políticas

10 La Democracia Cristiana aumenta levemente su nivel de adhesión desde julio a la encuesta actual. Renovación Nacional experimenta un aumento importante de 6,0% en julio a 10,6% en octubre, y el PPD se mantiene más o menos constante, disminuyendo levemente de 8,7% a 8,4%. La UDI también muestra un incremento importante en su nivel de adhesión, variando de 5,8% a 8%. Las personas no adheridas a ningún partido político disminuyen de 34,3% a 20,9%.

CUADRONº 4
Nivel de adhesión de partidos políticos
(En porcentaje)

	Marzo 1991	Julio 1991	Octubre 1991
DC	30,5	29,5	32,5
RN	9,9	6,0	10,6
PPD	8,0	8,7	8,4
UDI	5,5	5,8	8,0
PCC	5,1	4,1	5,9
PS	4,1	5,0	7,2
PC	2,2	1,8	1,8
PR	1,5	2,1	1,9
PH	1,1	1,3	0,8
Otro	0,2	0,8	1,8
Ninguno	32,0	34,3	20,9

11 Se mantienen los personajes políticos que presentan la evaluación más positiva, pero esta vez en otro orden. Destacan Patricio Aylwin (68,3%), Eduardo Frei Ruiz-Tagle (66,0%), Gabriel Valdés (58,5%), Alejandro Foxley (55,1%), Andrés Zaldívar (51,9%) y Ricardo Lagos (51,8%), todos vinculados al actual Gobierno. Entre los que son evaluados menos positivamente por la población se encuentran Volodia Teitelboim (11,4%) y Carlos Altamirano (16,8%).

CUADRO Nº 5
Evaluación de personajes
(Total muestra)

	Julio 1991	Octubre 1991	Diferencia
Patricio Aylwin	71,0	68,3	-2,7
Eduardo Frei Ruiz-Tagle	53,2	66,0	+12,8
Gabriel Valdés	51,9	58,5	+6,6
Alejandro Foxley	53,9	55,1	+1,2
Andrés Zaldívar	53,1	51,9	-1,2
Ricardo Lagos	59,5	51,8	-7,7
Evelyn Matthei	46,2	49,1	+2,9
Enrique Krauss	49,5	45,9	-3,6
Fco. Javier Errázuriz	38,4	45,6	+7,2
Enrique Correa	47,2	44,3	-2,9
Sebastián Piñera	40,8	41,5	+0,7
J. A. Viera Gallo	46,5	40,4	-6,1
Carlos Ominami	45,2	40,4	-4,8
Gutemberg Martínez	46,3	39,2	-7,1
Jaime Ravinet	45,4	38,6	-6,8
Andrés Allamand	35,1	38,4	+3,3
José Piñera	31,3	36,8	+5,5
Jorge Schaulsohn	49,6	35,7	-13,9
Laura Soto	45,8	34,6	-11,2
Sergio Romero	24,7	33,6	+8,9
Alberto Espina	33,2	32,8	-0,4
Luis Maira	35,1	28,9	-6,2
Sergio Onofre Jarpa	24,3	28,9	+4,6
Hernán Büchi	24,7	26,5	+1,8
Julio Dittborn		26,1	
Jorge Arrate	39,6	25,9	-13,7
Francisco J. Cuadra		24,4	
Augusto Pinochet	20,1	22,8	+2,7
Gladys Marín		19,8	
Carlos Altamirano		16,8	
Volodia Teitelboim	15,9	11,4	-4,5
Promedio	42,1	41,7	-1,4

12 Si se realizaran elecciones presidenciales en este momento, los candidatos que obtendrían mayor apoyo serían Eduardo Frei Ruiz-Tagle (23,7%), Francisco Javier Errázuriz (14,7%) y Ricardo Lagos (13,3%).

GRAFICO Nº 6

Si este domingo hubiera elecciones para Presidente de la República y usted pudiera elegir a cualquier persona, ¿por quién votaría?

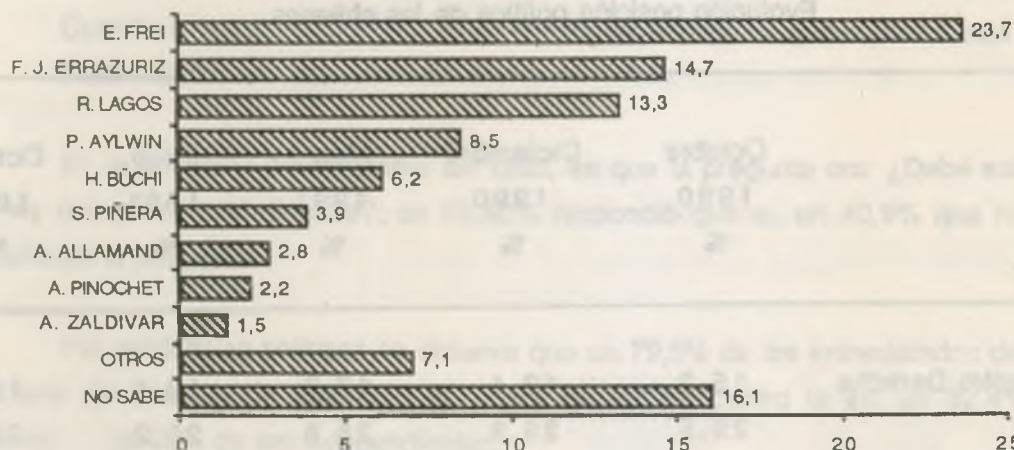

13 En esta encuesta se consultó la intención de voto de la población en las elecciones municipales. Se planteó la posibilidad de votar por un candidato perteneciente a un partido político, en una elección próxima de concejales en la municipalidad del encuestado. De acuerdo a las respuestas, los candidatos con mayores posibilidades de éxito pertenecen a la Democracia Cristiana en un 34,9%, a Renovación Nacional en un 10,5% y al Partido por la Democracia en un 8,6%. Estas cifras guardan relación con los resultados obtenidos por nivel de adhesión de partidos políticos (Cuadro Nº 4).

GRAFICO Nº 7

Si las elecciones para concejales de su municipalidad se realizaran el próximo domingo y hubiera candidatos de cada partido de esta lista, ¿por cuál lista votaría?

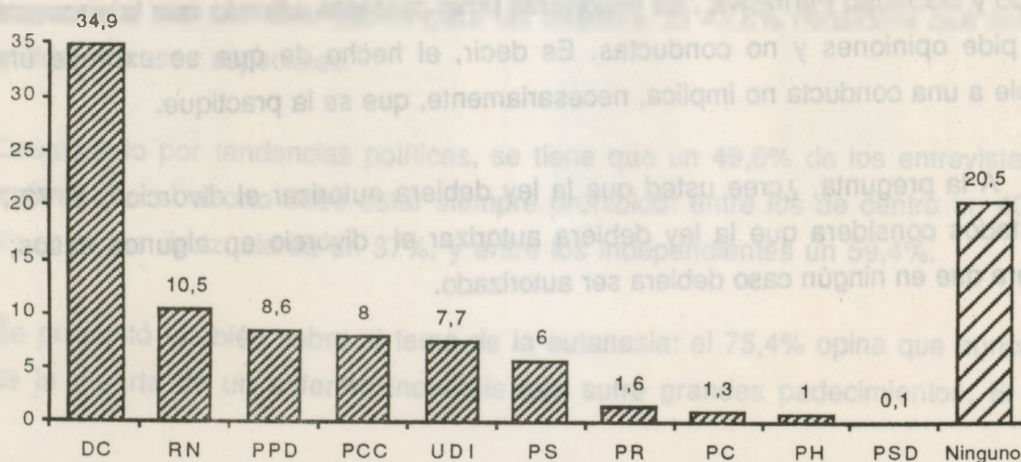

14 En cuanto a autodefinición política se observan ciertos cambios importantes. Los independientes disminuyen de 39,1% en julio a 24,1% en octubre. Ello se relaciona directamente con el hecho de que el Centro aumenta de 23,2% a 33% y la Derecha/Centro Derecha experimenta un aumento de 13,4% a 19,7%. La adhesión a la Izquierda/Centro Izquierda, por su parte, se mantiene más o menos igual, variando de 24,2% a 23,0%.

CUADRO N° 6
Evolución posición política de los chilenos

	Octubre 1990	Diciembre 1990	Marzo 1991	Julio 1991	Octubre 1991
	%	%	%	%	%
Derecha/Centro Derecha	15,2	13,4	17,7	13,4	19,7
Centro	29,5	29,9	28,8	23,2	33,0
Izquierda/Centro Izquierda	28,2	23,7	21,0	24,2	23,0
Indep./Ninguno/No sabe	27,1	33,1	32,5	39,1	24,1

Actitudes morales

15 La presente encuesta dedica un capítulo a consultar la opinión del público respecto de temas morales que están siendo actualmente debatidos. Cabe hacer notar que durante el período de levantamiento de la encuesta fue publicada la Carta Pastoral de Monseñor Oviedo, "Moral, Juventud y Sociedad Permisiva". Es importante tener presente además que la encuesta en estos temas pide opiniones y no conductas. Es decir, el hecho de que se exprese una opinión favorable a una conducta no implica, necesariamente, que se la practique.

16 A la pregunta, ¿cree usted que la ley debiera autorizar el divorcio?, el 73,7% de los encuestados considera que la ley debiera autorizar el divorcio en algunos casos; el 25,5% considera que en ningún caso debiera ser autorizado.

A quienes contestaron que debiera autorizarse en algunos casos se les preguntó por tres casos específicos (como porcentaje del total de entrevistados):

- Cuando ambos cónyuges lo solicitan de común acuerdo: 69,6%;
- Cuando un cónyuge maltrata al otro: 66,7%;
- Cuando lo solicita cualquiera de los cónyuges, basado en que la pareja está separada de hecho: 52%.

En la encuesta de diciembre de 1990, en que la pregunta era: ¿Debe existir en Chile una ley que permita el divorcio?, un 55,60% respondió que sí, un 40,9% que no y un 3,5% no contestó la pregunta.

Por tendencias políticas se observa que un 79,5% de los entrevistados de derecha es partidario de una ley de divorcio, un 72,5% de los de centro lo es; un 82,4% de los de izquierda, y un 62% de los independientes.

1 7 Sobre el tema de los anticonceptivos, el 80,2% estima que es aceptable que las parejas usen anticonceptivos para prevenir el embarazo, y el 17,7% no lo considera así. La cifra de los que aceptan su uso se desglosa por edades en la siguiente forma:

- De 18 a 24 años: 79,3%; de 25 a 34 años: 88,6%; de 35 a 54 años: 82,1%, y de 55 y más: 65,8%.
- Por tendencia política, un 79,7% de derecha, un 80,2% de centro, un 84,5% de izquierda y un 76,6% independientes.

1 8 Respecto del aborto, el 46,1% considera que el aborto debe estar siempre prohibido; y el 8,7% que debe ser una libre opción para las mujeres. El 43,8% considera que sólo debe estar permitido en casos especiales.

Desglosado por tendencias políticas, se tiene que un 49,6% de los entrevistados de derecha estima que el aborto debe estar siempre prohibido; entre los de centro un 40,8% lo estima así; entre los de izquierda un 37%, y entre los independientes un 59,4%.

1 9 Se preguntó también sobre el tema de la eutanasia: el 75,4% opina que nunca debe provocarse la muerte de un enfermo incurable que sufre grandes padecimientos. El 21,1%

opina que es admisible provocarle la muerte si él y sus familiares están de acuerdo. La proporción de los que rechazan esta alternativa es más alta entre los mayores de 55 años (81,7%) que en los más jóvenes (68%).

20 Relaciones sexuales antes del matrimonio: para el 63,7% de la población es "moralmente aceptable que los jóvenes tengan relaciones sexuales antes del matrimonio siempre y cuando haya amor". Para el 33,7% no es aceptable.

Estas cifras se desglosan por edades de la siguiente manera:

GRAFICO Nº 8

¿Es moralmente aceptable que los jóvenes tengan relaciones sexuales antes del matrimonio siempre y cuando haya amor?

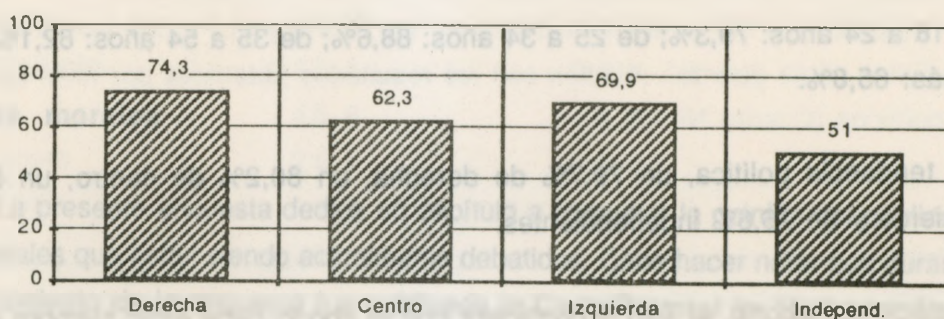
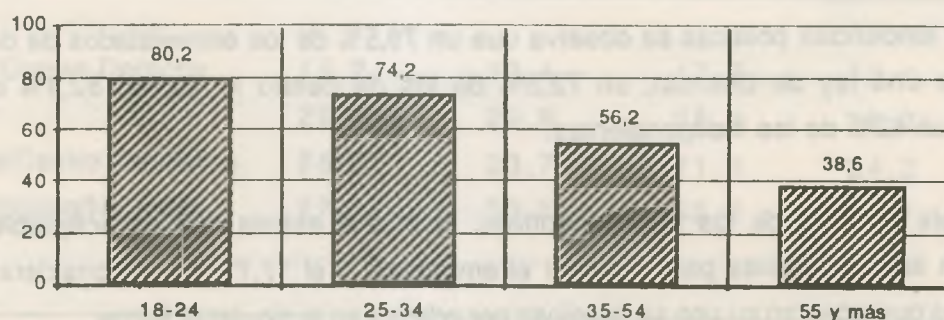

De acuerdo a las tendencias políticas de los encuestados, la respuesta que estima aceptable esta conducta es de un 74,3% en la derecha, un 62,3% en el centro, un 69,9% en la izquierda y un 51% en los independientes.

2.1 También se preguntó acerca de la existencia de la censura cinematográfica, y un 62,1% señaló que las personas adultas deben ser libres de decidir cuáles películas desean ver, aunque sean inconvenientes, en tanto que un 33% estuvo porque las películas inconvenientes deben ser prohibidas, incluso para los adultos

Actitudes religiosas

2.2 Otro capítulo importante de la encuesta, vinculado al anterior, es el relativo a la religiosidad de los encuestados. Un primer grupo se refiere a opiniones religiosas, en tanto que un segundo grupo se dirige a las conductas personales.

A la pregunta: ¿Cree usted en la existencia de Dios?, un 96,2% respondió positivamente, y sólo un 3,1% respondió que no. El porcentaje es levemente inferior en las edades más bajas (94,7% entre los que tienen de 18 a 34 años) y sube a un 98,2% entre los mayores de 55 años.

2.3 Luego se preguntó: ¿Cuán importante es Dios en su vida?

Para un 84%, Dios es muy importante en su vida; para un 11% es algo importante. Este porcentaje tiene una variación muy notoria de acuerdo a la edad, según el gráfico siguiente:

GRAFICO Nº 9

¿Cuán importante es Dios en su vida?

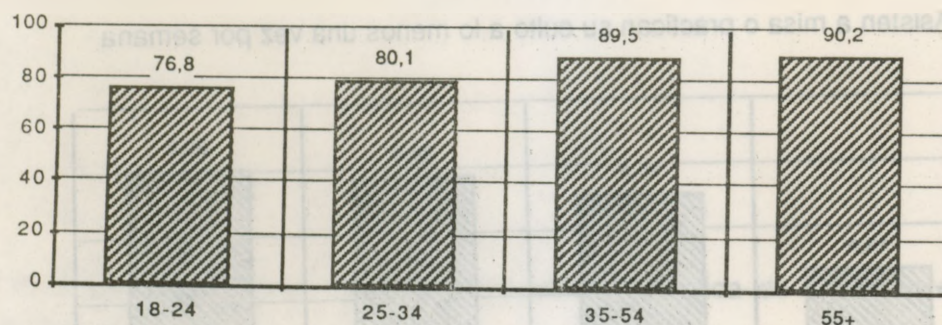

Llama la atención que, a pesar de que casi el 97% cree en Dios y un porcentaje similar lo considera importante en su vida, sólo un 67,8% de los encuestados cree que existe vida después de la muerte. Un 21,8% contesta negativamente, y un 10,4% no responde.

Este fenómeno es más curioso aún si se desglosa por edades a los que sí creen que existe vida después de la muerte: de 18 a 24 años: 72,7%; de 25 a 34 años: 73,1%; de 35 a 54 años: 63,3%, y más de 55 años: 60,8%.

2.4 A la pregunta: ¿Se definiría Ud. como una persona religiosa?, el 66,8% responde que sí; un 29,2% responde que no, y un 4% no responde. El desglose de la cifra es inverso al anterior: los más jóvenes se definen menos como personas religiosas, y en los mayores el porcentaje es del 81%.

2.5 En cuanto a las conductas personales en relación con las creencias religiosas, se preguntó con qué frecuencia la persona asiste a misa o practica su culto. La respuesta es la siguiente:

Una vez por semana o más	24,5%
Una o dos veces por mes	15,7%
Dos o tres veces al año	0,5%
Raramente	31,6%
Nunca	17,5%

Por edades, la proporción de quienes pueden considerarse "practicantes", al asistir como mínimo una vez por semana a su Iglesia es la siguiente:

GRAFICO Nº 10

Asisten a misa o practican su culto a lo menos una vez por semana

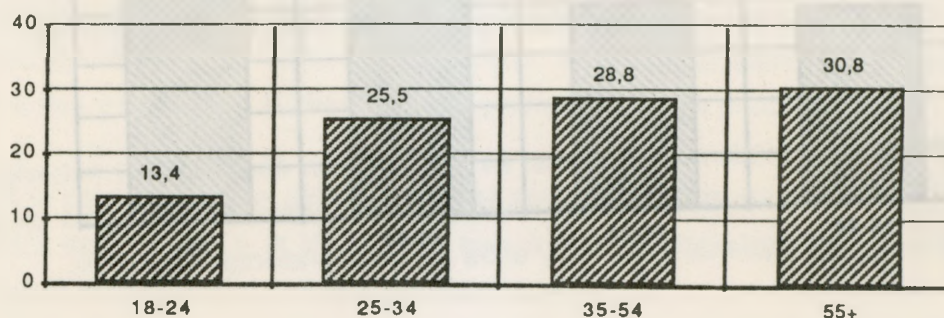

26 ¿Cuánto rezan las personas? De acuerdo con la encuesta:

Todos o casi todos los días	52,9%
Más de una vez por semana	11,9%
Un par de veces al mes	8,4%
Cuando tiene problemas	18,1%
No reza	8,1%

Entre los que rezan todos los días destacan los mayores de 55 años (75,6%), y la cifra va disminuyendo hasta llegar al 35,2% en los más jóvenes.

Claudia Correa R.*
Miguel González Pino**

* Profesora de Historia, Pontificia Universidad Católica de Chile. Investigadora del Centro del Estudios Públicos.

** Abogado y Periodista, Pontificia Universidad Católica de Chile. Investigador del Centro de Estudios Públicos.