

Cambios en la aprobación presidencial*

RICARDO GONZÁLEZ T.

- Los objetivos de este documento son poner en perspectiva temporal la aprobación y desaprobación que obtuvo la Presidenta Bachelet en la encuesta CEP de Noviembre de 2014 y describir las variaciones en esa aprobación y desaprobación entre Julio y Noviembre de este año.
- En la encuesta CEP de Noviembre de este año, un 38% de los chilenos dijo aprobar la forma como Michelle Bachelet está conduciendo su gobierno y un 43% la desaprueba. Respecto de la medición de Julio, la aprobación cae 12 puntos porcentuales (pp.) y la desaprobación sube 14 pp.
- La aprobación obtenida por la Presidenta Bachelet en las zonas urbanas del país, durante Noviembre de 2014, es inferior a lo obtenido por los presidentes de los últimos 25 años, al final del año en que asumieron la presidencia. Lo contrario ocurre con su desaprobación, que es más alta que la obtenida por los otros presidentes en menos de un año de gobierno desde el retorno a la democracia.
- La aprobación presidencial, entre las mujeres, cae 16 pp. entre Julio y Noviembre de este año. Entre 2006 y 2009, la proporción de mujeres que desaprobaba la conducción del gobierno nunca superó a la fracción de mujeres que sí aprobaban dicha gestión.
- La aprobación de la conducción del gobierno se redujo 16 pp., entre Julio y Noviembre de 2014, entre los chilenos con edades comprendidas entre 18 y 34 años. Para el resto de los grupos etarios la aprobación también disminuye, pero en menor magnitud: 10 pp. para las personas con edades entre 35 y 54 años y 9 pp. entre los chilenos mayores de 55 años.
- La aprobación de la conducción del gobierno pasa de 46 a 33% en el segmento socioeconómico medio y cae de 57 a 47% en los grupos socioeconómicos bajos, entre Julio y Noviembre de este año. Entre 2006 y 2009, la aprobación de los grupos medios nunca alcanzó la cifra de Noviembre, aunque es similar a la obtenida en Junio de 2008 (37%). En tanto, la desaprobación de la clase media alcanzó un 48% en Noviembre de este año, sin diferencias estadísticamente significativas con la desaprobación de Noviembre-Diciembre 2007 (43%) y la de Junio de 2008 (46%) de este grupo. Por otro lado, en el grupo socioeconómico bajo, la desaprobación nunca ha superado a la aprobación.
- Entre las personas identificadas con el centro y la izquierda, la aprobación desciende 12 pp. y 16 pp., entre Julio y Noviembre de este año, respectivamente. La aprobación de las personas que no se identifican con alguna posición política cae 12 pp. en el mismo lapso de tiempo.
- Entre los chilenos que consideran que la educación es el primer problema al que el gobierno debería dedicar el mayor esfuerzo en solucionar, la aprobación cae 26 pp. entre Julio y Noviembre de 2014, la mayor caída de las registradas en este análisis. A su vez, la desaprobación de este grupo subió 22 pp. en el mismo periodo.
- La encuesta CEP, recientemente divulgada, representa la fotografía de la sociedad chilena de Noviembre de 2014, que es similar a la obtenida en Noviembre-Diciembre 2007 y Junio 2008, en cuanto a aprobación presidencial. Sin embargo, no hay que olvidar que después de tales registros esa aprobación subió hasta llegar a 78% en Octubre de 2009. Por lo tanto, es posible que en el futuro, las fotografías capturadas por la encuesta CEP sean distintas de la fotografía revelada en Noviembre de este año.

Ricardo González T. Economista, Universidad Católica de Chile. Coordinador Programa de Opinión Pública del CEP.

* Agradezco la excelente asistencia de Francisco Szederkenyi y los comentarios de Harald Beyer, Bernardita del Solar y Bernardo Mackenna. Cualquier error u omisión es exclusiva responsabilidad del autor.

La encuesta CEP, recientemente divulgada, produjo un gran impacto producto de la caída en la aprobación de la forma en que Michelle Bachelet está conduciendo su gobierno. El texto que sigue busca poner en perspectiva temporal esa aprobación y desaprobación y describir los cambios en la aprobación y desaprobación presidencial entre los meses de Julio y Noviembre de este año, según género, edad, grupo socioeconómico, región, posición política y años de escolaridad. Además, se presentan las variaciones en aprobación y desaprobación de la conducción del gobierno, de acuerdo al primer problema al que debería dedicar más esfuerzo en solucionar el gobierno y también según la evaluación que los chilenos hacen de la situación económica del país, actual y futura.

El documento se divide en tres partes. La primera pone en perspectiva temporal la aprobación y desaprobación que obtuvo la Presidenta Bachelet en la encuesta CEP de Noviembre de 2014. La segunda describe las variaciones en aprobación y desaprobación presidencial entre los meses de Julio y Noviembre de este año, de acuerdo a las percepciones de los distintos grupos de la población. La tercera presenta algunos comentarios finales.

1. Perspectiva temporal

En la última encuesta CEP, cuya recolección de datos se efectuó entre el 31 de Octubre y el 27 de Noviembre de 2014, un 38% de los chilenos dijo aprobar la forma como Michelle Bachelet está conduciendo su gobierno, mientras que un 43% la desaprueba. Respecto de la encuesta CEP de Julio pasado, la aprobación cae 12 puntos porcentuales, desde 50%, mientras que la desaprobación sube 14 puntos porcentuales desde 29 por ciento (ver Tabla 1). Ambas variaciones son significativas desde un punto de vista estadístico.

Tabla 1

Aprobación y desaprobación de la conducción del gobierno, Julio y Noviembre 2014

Aprueba o desaprueba la forma como Michelle Bachelet está conduciendo su gobierno	Jul. 2014 (%)	Nov. 2014 (%)	Cambio
Aprueba	50	38	-12*
Desaprueba	29	43	+14*
No aprueba ni desaprueba	18	15	-3
No sabe/No contesta	3	4	+1
	100	100	

* Representa un cambio significativo al 95% de confianza.

Fuente: Encuestas CEP.

Esta no es la primera vez que la encuesta CEP registra fluctuaciones en la aprobación y desaprobación de esta magnitud para la Presidenta Bachelet. En la medición de Diciembre de 2006, la conducción de su gobierno registró una aprobación de 52% y una desaprobación de 31%. Luego, en Junio de 2007, la aprobación cayó 11 puntos porcentuales, ubicándose en 41% y la desaprobación subió 10 puntos porcentuales, alcanzando un 41% (ver Gráfico 1). El evento más significativo ocurrido en el país entre ambas encuestas fue la puesta en marcha del Transantiago, en Febrero de 2007.

Después de Julio de 2007, la brecha entre la aprobación y la desaprobación de la conducción del primer gobierno de la Presidenta Bachelet creció: en la medición de Noviembre-Diciembre de 2007, las cifras eran 39 y 42%, respectivamente, mientras que en Junio de 2008, los números alcanzaban un 40 y 43%, respectivamente. De esta forma, el 38% obtenido en la encuesta CEP de Noviembre 2014 es la aprobación más baja obtenida por la Presidenta Bachelet, aunque no hay diferencia significativa con la obtenida en Noviembre-Diciembre de 2007 y Junio de 2008 (lo mismo ocurre con la desaprobación).

Gráfico 1

Aprobación y desaprobación de la conducción del gobierno entre Junio-Julio 2006 y Octubre 2009

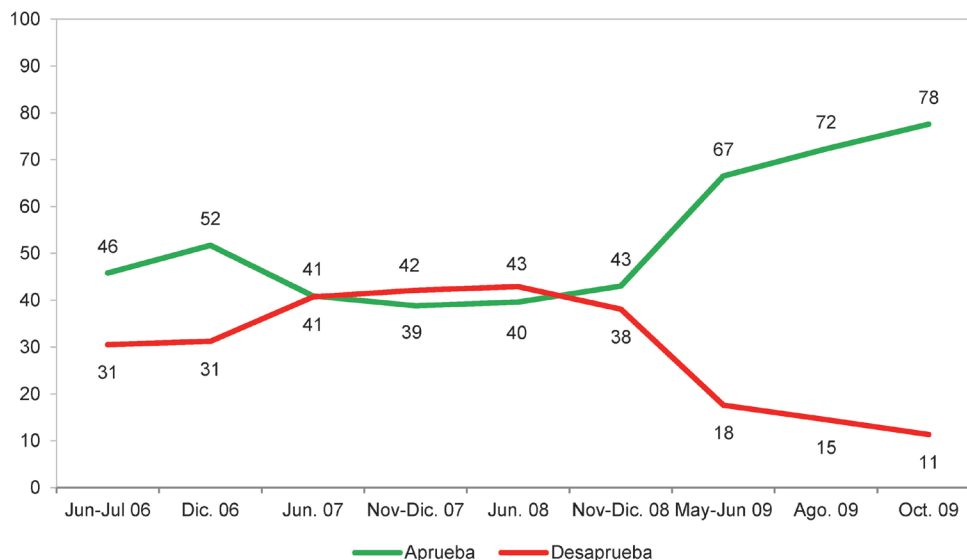

Fuente: Encuestas CEP.

El Gráfico 2 exhibe la aprobación y desaprobación de la conducción del gobierno, obtenidas por todos los mandatarios desde el retorno de la democracia en las encuestas del CEP, hacia fines del año en que asumieron. Las cifras presentadas corresponden a zonas urbanas (87% del total nacional). Este ajuste es necesario para comparar las cifras de aprobación recientes con las obtenidas durante el gobierno del Presidente Patricio Aylwin, momento en que la encuesta CEP era representativa sólo de aquellas zonas. Desde 1994, la encuesta CEP tiene representatividad a nivel nacional.

De la observación del Gráfico 2 destacan varias cosas. Primero, la aprobación de la conducción del gobierno de la Presidenta Bachelet en Noviembre 2014 es más baja en las zonas urbanas que lo reportado a nivel nacional (ver Tabla 1): 36% en comparación al 38% obtenido a nivel nacional, aunque desde un punto de vista estadístico, ambas cifras son equivalentes. En tanto, la desaprobación

asciende a 45% en zonas urbanas, mientras que a nivel nacional, tal cifra llega sólo a 43%, no habiendo diferencias estadísticamente significativas entre ambos números. A pesar de eso, la brecha entre la aprobación y desaprobación en las zonas urbanas es estadísticamente significativa.

Segundo, el Gráfico 2 muestra que, desde el retorno a la democracia, nunca la conducción de un gobierno obtuvo una desaprobación superior a la aprobación, a fines del año en el que se asume el mandato. En efecto, la aprobación del Presidente Aylwin alcanzó un 60% y su desaprobación un 15% en las zonas urbanas del país durante Diciembre de 1990. A su vez, la aprobación del Presidente Frei llegó a 49% y la desaprobación a 25% en Noviembre-Diciembre de 1994, cifras similares a las obtenidas por el Presidente Lagos en Noviembre-Diciembre de 2000. Años después, en Diciembre de 2006, la Presidenta Bachelet logró un 50% de aprobación y un 32% de desaprobación, mientras

Gráfico 2

Aprobación y desaprobación de la conducción del gobierno durante el primer año de mandato, sólo sectores urbanos, 1990-2014

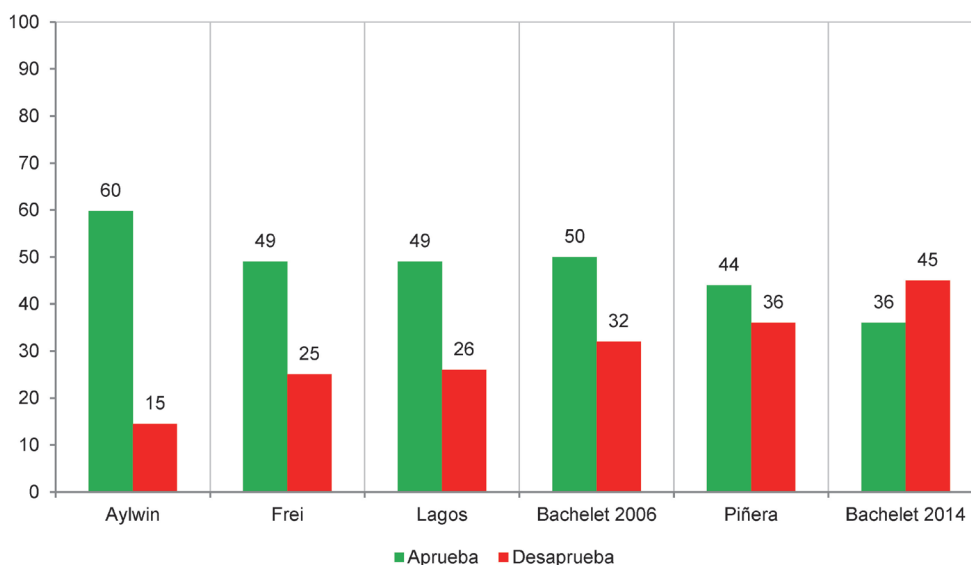

Nota: Las cifras de aprobación y de desaprobación se obtienen de las siguientes encuestas CEP: Presidente Aylwin (Diciembre 1990), Presidente Frei (Noviembre-Diciembre 1994), Presidente Lagos (Noviembre-Diciembre 2000), Presidenta Bachelet (Diciembre 2006), Presidente Piñera (Noviembre-Diciembre 2010) y Presidenta Bachelet (Noviembre 2014).

Fuente: Encuestas CEP.

que en Noviembre-Diciembre 2010, la aprobación del Presidente Piñera llegó a 44% y la desaprobación a 36%. En suma, la aprobación obtenida por la Presidenta Bachelet en las zonas urbanas del país, durante Noviembre de 2014, es inferior a lo obtenido por los presidentes de los últimos 25 años, al final del año en que asumieron la presidencia. Lo contrario ocurre con su desaprobación, que es más alta que la obtenida por los otros presidentes en menos de un año de gobierno desde el retorno a la democracia.

2. Cambios recientes en la aprobación y desaprobación del gobierno

La Tabla 2 presenta los cambios en la aprobación de la conducción del gobierno de la Presidenta

Bachelet, entre Julio y Noviembre de 2014, según género, edad, nivel socioeconómico, región, posición política y años de escolaridad de los encuestados.

La aprobación presidencial cae 9 puntos porcentuales entre los hombres y 16 puntos porcentuales entre las mujeres. Ambas variaciones, respecto de la medición de Julio 2014, son significativas desde un punto de vista estadístico.

El Gráfico 3 presenta la evolución de la aprobación y desaprobación de la conducción del gobierno durante el primer mandato de la Presidenta Bachelet (2006-2010) y el tiempo transcurrido durante el segundo mandato, sólo entre las mujeres. En general, se puede observar que la proporción de mujeres que desaprobaba la conducción del gobierno nunca superó a la fracción de mujeres que sí aprobaban dicha gestión entre 2006 y 2009.

Tabla 2

Aprobación de la conducción del gobierno, Junio y Noviembre 2014

% que aprueba	Jul. 2014 (%)	Nov. 2014 (%)	Cambio (%)
Hombres	47	38	-9*
Mujeres	53	37	-16*
18-34	46	30	-16*
35-54	51	40	-10*
55 y más	54	45	-9*
Nivel socioeconómico medio	46	33	-13*
Nivel socioeconómico bajo	57	47	-10*
Región Metropolitana	47	36	-11*
Otras regiones	52	39	-13*
Derecha	23	24	+1
Centro	58	46	-12*
Izquierda	79	63	-16*
Ninguno/Independientes	42	30	-12*
0 a 8 años de educación	60	50	-10*
9 a 12 años de educación	50	40	-10*
13 o más años de educación	43	28	-15*

* Representa un cambio significativo al 95% de confianza.

Fuente: Encuestas CEP.

En los momentos en que la aprobación de la conducción del primer mandato de Michelle Bachelet fue el más bajo, de acuerdo a lo registrado en las encuestas CEP, la aprobación de las mujeres igualó a la desaprobación (Noviembre-Diciembre de 2007 y Junio de 2008). Sólo en Noviembre de 2014, la desaprobación de las mujeres superó a la aprobación, siendo la diferencia estadísticamente significativa.

Algo diferente ocurre cuando analizamos la aprobación y desaprobación de la conducción del gobierno de los hombres. El Gráfico 4 muestra la evolución de la aprobación y desaprobación de los hombres entre 2006 y 2009, y lo transcurrido del año 2014. En general, se puede observar que la proporción de hombres que desaprobaba la conducción del gobierno superó a la fracción de hombres que sí la aprobaban en varias ocasiones, específicamente en los meses de Junio y Noviembre-Diciembre de 2007, y el mes de Junio de 2008. En Noviembre de 2014, la desaprobación de los hombres alcanzó un 42%, inferior al 45% de desaprobación alcanzado en Junio y Noviembre-Diciembre de 2007 y al 47% obtenido en Junio de 2008, aunque no hay diferencias significativas entre las cifras mencionadas.

En cuanto a la edad, la Tabla 2 muestra que la aprobación de la conducción del gobierno en Noviembre de 2014 se redujo 16 puntos porcentuales (llegando a 30%), respecto de Julio de 2014, entre los chilenos con edades comprendidas entre 18 y 34 años. Para el resto de los grupos etarios la aprobación también disminuye, pero en menor magnitud: 10 puntos para las personas con edades entre 35 y 54 años (alcanzando un 40%) y 9 puntos entre los chilenos mayores de 55 años (obteniendo un 45%). Todas estas caídas son significativas en términos estadísticos.

La Tabla 2 también exhibe la aprobación de acuerdo al nivel socioeconómico del encuestado: medio o bajo (se excluyó el nivel socioeconómico alto porque representa un porcentaje muy bajo de la muestra). La aprobación de la conducción del gobierno pasa de 46 a 33% en el segmento socioeconómico medio y cae de 57 a 47% en los grupos socioeconómicos bajos. Ambas disminuciones son significativas en términos estadísticos.

El Gráfico 5 muestra la evolución de la aprobación y desaprobación de la conducción del gobierno

Gráfico 3

Aprobación y desaprobación de la conducción del gobierno, sólo mujeres

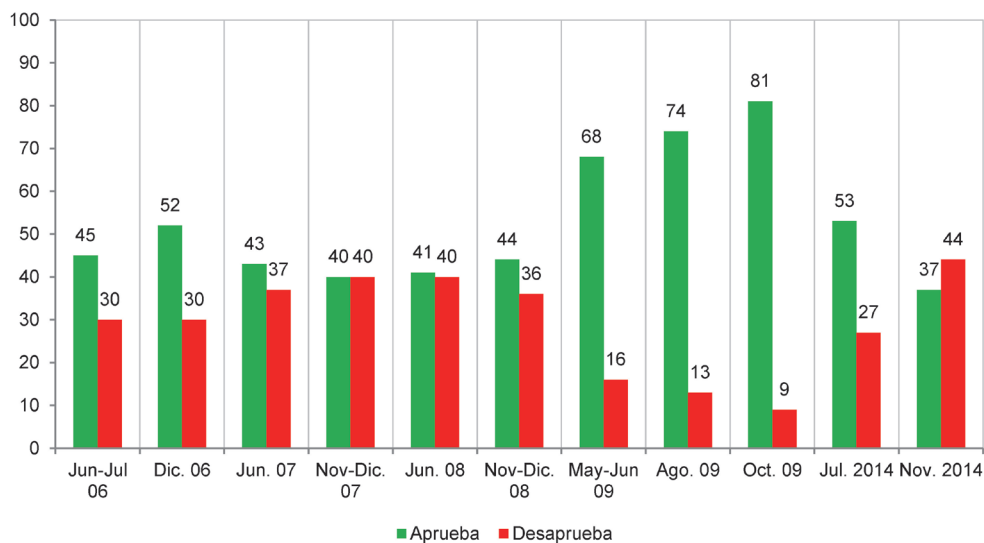

Fuente: Encuestas CEP.

Gráfico 4

Aprobación y desaprobación de la conducción del gobierno, sólo hombres

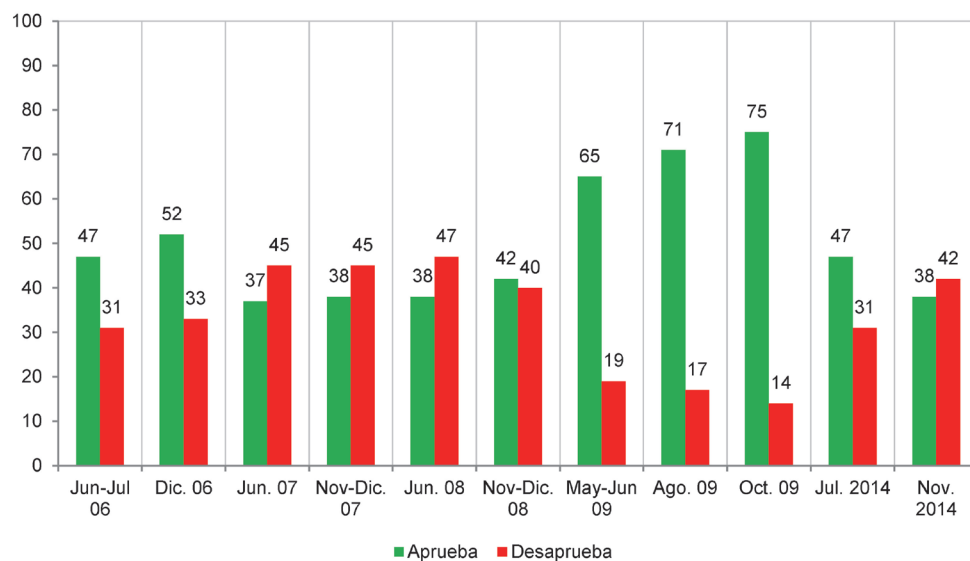

Fuente: Encuestas CEP.

Gráfico 5

Aprobación y desaprobación de la conducción del gobierno, sólo nivel socioeconómico medio

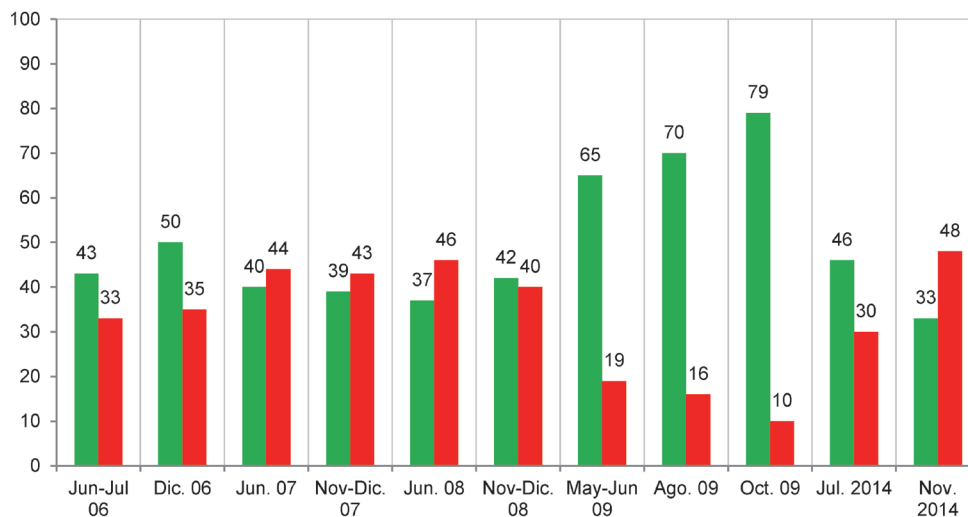

Fuente: Encuestas CEP.

de las personas pertenecientes al nivel socioeconómico medio, durante el primer mandato de Michelle Bachelet y lo transcurrido en su segundo mandato. En tal gráfico es posible apreciar que la aprobación de los grupos medios nunca alcanzó el 33% que alcanzó en Noviembre de 2014. Esta cifra es significativamente distinta de la aprobación de este grupo en Junio y Noviembre-Diciembre 2007 (40 y 39% respectivamente), pero no lo es cuando se compara con la aprobación de Junio de 2008 (37%). Por otra parte, la desaprobación de la clase media alcanza un 48% en Noviembre de 2014, cifra superior a las obtenidas durante todo su tiempo anterior como Presidenta. Sin embargo, desde un punto de vista estadístico, no hay diferencias entre la desaprobación de Noviembre de 2014 y la de Noviembre-Diciembre 2007 (43%) y la de Junio de 2008 (46%).

El Gráfico 6 presenta la evolución de la aprobación y desaprobación de la conducción del gobierno de los grupos socioeconómicos bajos, durante el

primer mandato de la Presidenta Bachelet y lo transcurrido de su segundo mandato. La figura muestra que la desaprobación de este grupo nunca ha superado la aprobación. En este sentido son “votantes más leales”. No hay diferencias significativas entre la aprobación obtenida en Noviembre de 2014 de este grupo (47%) con la aprobación obtenida en Junio y Noviembre-Diciembre de 2008 (44 y 45% respectivamente), pero sí la hay cuando se compara con la aprobación de Noviembre-Diciembre de 2007 (40%). Por otra parte, la desaprobación de los grupos socioeconómicos bajos llegó a 34% en Noviembre de 2014, lo que no representa diferencias estadísticamente significativas con la desaprobación obtenida en Junio de 2007 (37%), Noviembre-Diciembre de 2007 (39%), Junio de 2008 (38%) y Noviembre-Diciembre de 2008 (35%).

La Tabla 2 también muestra los cambios en la aprobación de la conducción del gobierno entre Julio y Noviembre de 2014, de acuerdo a la región donde viven los encuestados. En la Región Metropolitana,

Gráfico 6

Aprobación y desaprobación de la conducción del gobierno, sólo nivel socioeconómico bajo

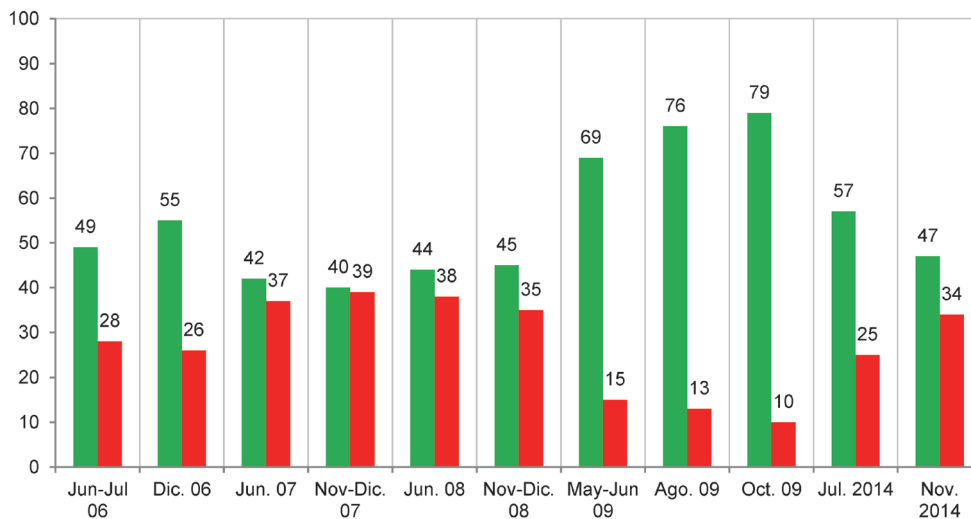

Fuente: Encuestas CEP.

la aprobación disminuyó desde un 47% en Julio a un 36% en Noviembre de 2014. En el resto de las regiones del país, el descenso en la aprobación fue más abrupto: pasó de 52 a 39%. Ambas caídas en la aprobación son significativas en términos estadísticos.

Por otra parte, respecto de las posiciones políticas, la aprobación del gobierno de los identificados con la derecha no experimenta variaciones significativas, entre Julio y Noviembre de 2014, mientras que entre las personas identificadas con el centro y la izquierda sí hay cambios significativos en dicho periodo: en el primer caso, la aprobación de la conducción del gobierno desciende 12 puntos porcentuales y se ubica en un 46% en Noviembre; y en el segundo caso, la aprobación cae 16 puntos porcentuales, alcanzando un 63% en Noviembre. Finalmente, la aprobación de las personas que no se identifican con alguna posición política y los independientes, que juntos componen la posición mayoritaria de los encuestados, cae 12 puntos porcentuales alcanzando un 30%.

En cuanto a la escolaridad, la aprobación de la forma en que Michelle Bachelet está conduciendo el gobierno cae en todos los grupos. Entre las personas con 8 años de educación o menos, la aprobación cae 10 puntos porcentuales, ubicándose en 50% durante Noviembre de 2014. A su vez, la aprobación cae a 40% en Noviembre de 2014, desde un 50% en Julio del mismo año, entre las personas que estudiaron entre 9 y 12 años. Por su parte, la aprobación de las personas con 13 años de educación o más pasa de 43% en Julio a 28% en Noviembre. Todas estas fluctuaciones en la aprobación presidencial son significativas desde un punto de vista estadístico.

La Tabla 3 muestra las variaciones, entre Julio y Noviembre de 2014, de la aprobación y desaprobación de la forma en que Michelle Bachelet está conduciendo su gobierno, de acuerdo al primer problema que el gobierno debería dedicar el mayor esfuerzo en solucionar. El primer grupo incluye a los chilenos que consideran que la educación es el

primer problema al que el gobierno debería dedicar el mayor esfuerzo en solucionar. La aprobación presidencial de este grupo pasó de 58% en Julio a 32% en Noviembre, esto es, una disminución de 26 puntos porcentuales, la mayor de las registradas en este análisis. Ello podría ser un indicio de que la preocupación que este grupo manifiesta por la educación no está encontrando su cauce en la agenda de gobierno. A su vez, la desaprobación de este grupo subió 22 puntos porcentuales, alcanzando un 48% en Noviembre. Las variaciones de la aprobación y desaprobación de este grupo son estadísticamente significativas.

Tabla 3

Aprobación y desaprobación de la conducción del gobierno, según el primer problema al que debería dedicar más esfuerzo en solucionar el gobierno, Junio y Noviembre 2014

	Jul. 2014 (%)	Nov. 2014 (%)	Cambio (%)
% que considera que la educación es el primer problema al que debería dedicar más esfuerzo en solucionar el gobierno			
Aprueba	58	32	-26*
Desaprueba	26	48	+22*
% que considera que la delincuencia, asaltos y robos es el primer problema al que debería dedicar más esfuerzo en solucionar el gobierno			
Aprueba	45	40	-5
Desaprueba	32	38	+6
% que considera que los sueldos y el empleo es el primer problema al que debería dedicar más esfuerzo en solucionar el gobierno			
Aprueba	51	34	-17*
Desaprueba	31	45	+14*

* Representa un cambio significativo al 95% de confianza.

Fuente: Encuestas CEP.

El segundo grupo, incluido en la Tabla 3, considera a la proporción de chilenos que considera que la delincuencia, asaltos y robos es el primer problema

al que debería dedicar más esfuerzo en solucionar el gobierno. La aprobación de este grupo de personas pasa desde 45 a 40% en Noviembre, mientras que la desaprobación sube 6 puntos porcentuales, llegando a 38% en Noviembre. Ambas variaciones no son significativas desde un punto de vista estadístico. Por otra parte, el tercer grupo considera a los chilenos que piensan que los sueldos y el empleo son es el primer problema al que debería dedicar más esfuerzo en solucionar el gobierno. La aprobación de este grupo cae 17 puntos porcentuales, alcanzando un 34% en Noviembre, al mismo tiempo que la desaprobación presidencial de este grupo pasa de 31% en Julio a 45% en Noviembre. Estos dos cambios también son estadísticamente significativos.

Tabla 4

Aprobación y desaprobación de la conducción del gobierno, según situación económica del país, Junio y Noviembre 2014

	Jul. 2014 (%)	Nov. 2014 (%)	Cambio (%)
Situación económica del país actual			
Muy buena + Buena			
Aprueba	59	55	-4
Desaprueba	24	34	+10*
Muy mala + Mala			
Aprueba	37	28	-9*
Desaprueba	40	56	+16*
Situación económica del país en los próximos 12 meses			
Mejorará			
Aprueba	78	64	-14*
Desaprueba	11	22	+11*
Empeorará			
Aprueba	28	15	-13*
Desaprueba	53	72	+19*

* Representa un cambio significativo al 95% de confianza.

Fuente: Encuestas CEP.

La Tabla 4 presenta los cambios de la aprobación y desaprobación de los encuestados, entre Julio y Noviembre de 2014, de acuerdo a sus percepciones de la situación económica actual del país y sus perspectivas para los próximos 12 meses. Entre los chilenos que consideran que la situación económica actual del país es buena o muy buena, la aprobación no registra un cambio significativo, mientras que la desaprobación de este grupo sí presenta una variación significativa: sube 10 puntos porcentuales, ubicándose en 34% en Noviembre. Por otra parte, la aprobación presidencial pasa de 37 a 28% en Noviembre entre los chilenos que consideran que la situación económica actual es mala o muy mala. Al mismo tiempo, la desaprobación de este grupo sube 16 puntos porcentuales, llegando a 56% en Noviembre. Ambas variaciones son significativas estadísticamente.

Por último, entre los chilenos que consideran que la situación económica mejorará en los próximos 12 meses, la aprobación de la forma en que Michelle Bachelet está conduciendo el gobierno cae 14 puntos porcentuales, llegando a 64% en Noviembre, mientras que la desaprobación de este grupo sube 11 puntos porcentuales, ubicándose en 22% en Noviembre. Al mismo tiempo, la aprobación presidencial de quienes consideran que la situación económica empeorará en los próximos 12 meses cae desde 28% a 15% en Noviembre y la desaprobación de este grupo sube 19 puntos porcentuales, alcanzando un 72% en Noviembre. Todas las variaciones, tanto de aprobación como de desaprobación, de ambos grupos son significativas desde un punto de vista estadístico.

3. Comentarios finales

En general, las encuestas son equivalentes a la fotografía de un momento. Sus resultados sirven

para informar a los ciudadanos sobre lo que otros ciudadanos están pensando respecto de políticas importantes o cómo ellos evalúan a las autoridades públicas elegidas en un periodo de tiempo específico.¹

Los estudios de opinión pública, en general, señalan que la aprobación del líder del gobierno es más alta justo después de que él o ella asuma el cargo. Al inicio de un mandato, los miembros de todos los partidos le dan el beneficio de la duda al gobierno y le desean lo mejor. Luego, una vez que se proponen e implementan políticas específicas, los miembros de la oposición comienzan a retirar su apoyo y los ciudadanos sin identificación política eventualmente pueden cambiar sus opiniones,² especialmente, si se sienten particularmente afectados, positiva o negativamente, por las acciones de un gobierno o la coyuntura específica que un país atraviesa.

La encuesta CEP, recientemente divulgada, representa la fotografía de la sociedad chilena entre el 31 de Octubre y el 27 de Noviembre de 2014. En tal fotografía, el 38% de aprobación de la forma en que Michelle Bachelet está conduciendo su gobierno iguala, desde un punto de vista estadístico, los peores registros de su primer mandato en esta materia (Noviembre-Diciembre 2007 y Junio 2008). Sin embargo, no hay que olvidar que después de tales registros la aprobación de la Presidenta Bachelet subió a 43% en Noviembre-Diciembre 2008 y luego continuó su ascenso, alcanzando el 67, el 72 y el 78% en las tres mediciones de la encuesta CEP del año 2009. Por lo tanto, es posible que en el futuro, las fotografías capturadas por la encuesta CEP sean distintas de la fotografía revelada en Noviembre de este año. **PdeR**

¹ Traugott, Michael W. 2004. "Do Polls Give the Public a Voice in Democracy?" En Michael A. Genovese y Matthew J. Streb (Editores) *Polls and Politics: The Dilemmas of Democracy*. Albany: State University of New York Press.

² Eisenstein, Maurice M. y Wittig, Marie A. 2000. "Time and the Life Cycle of Presidential Approval: A Research Note." *Social Science Journal*, 37: 27-42.